Июнь 2014. Бразилия Сан-Паулу.

Возвращаемся в Сан-Паулу из Парагвая (из Аргентины билетов на автобус не было, нам предложили уехать из Парагвая, сказали, что разницы нет). И тут, покидая Парагвай, выясняется, что для россиян нужна виза. Когда ездили из Аргентины в Парагвай на шопинг, такая проблема не рассматривалась. Уже дома выяснили, что виза стоит 160$ на человека. Хорошо, что оставались не поменянные 100$, ушли пограничнику в карман, а нам проставили штампики в паспорта. Это была единственная накладка в нашем большом и дальнем путешествии!

Сан-Паулу. Финансовая столица Южной Америки. Кажется, что банки здесь на каждом шагу. Огромные красивые здания, торговые центры, хорошо одетые бразильцы. Часто можно увидеть вертолет, садящийся на крышу здания, чтобы забрать пассажира. **Авенида Паулиста (Авеню Паулиста)** – одна из главных улиц Сан-Паулу. Мы жили недалеко, поэтому каждый день начинался и заканчивался на ней.

Здесь весело: музыканты, продавцы сувениров и поделок в стиле "хиппи", множество экзотического вида личностей. Место шопинга, выставок.

И тут же.. Разительный контраст между достатком и нищетой.

Очень много бездомных. Кому-то достаточно одеяла, а кто-то живет на тротуаре с матрасом, сковородой и даже цветочными горшками. Тут же собаки, такие же бездомные, как и хозяева. Кто-то обжился тачкой, на которой перевозит весь свой скарб. Полиция их не гоняет. Часто можно увидеть полицейского, стоящего рядом, наблюдающим за порядком.

Городские особенности:

На светофорах изображены достопримечательности, находящиеся рядом.

Телефонные будки имеют необычный дизайн.

С 2006г. в Сан-Паулу нет наружной рекламы. Зато много рисунков и граффити на улицах.

Главный Собор Сан-Паулу в готическом стиле. Бразильцы очень религиозны.

В Сан-Паулу красивые ухоженные парки. Мы были в двух.

Парк «Ибирапуэра». Признан одним из красивейших парков в мире. Я полностью согласна. Гуляли и наслаждались природой и тишиной посреди мегаполиса. Парк светлый и просторный. Лебели совсем не боятся посетителей и подплывают совсем близко. Попробовали сок из молодого кокосового ореха, а сам кокос затем выбрасывается в урну.

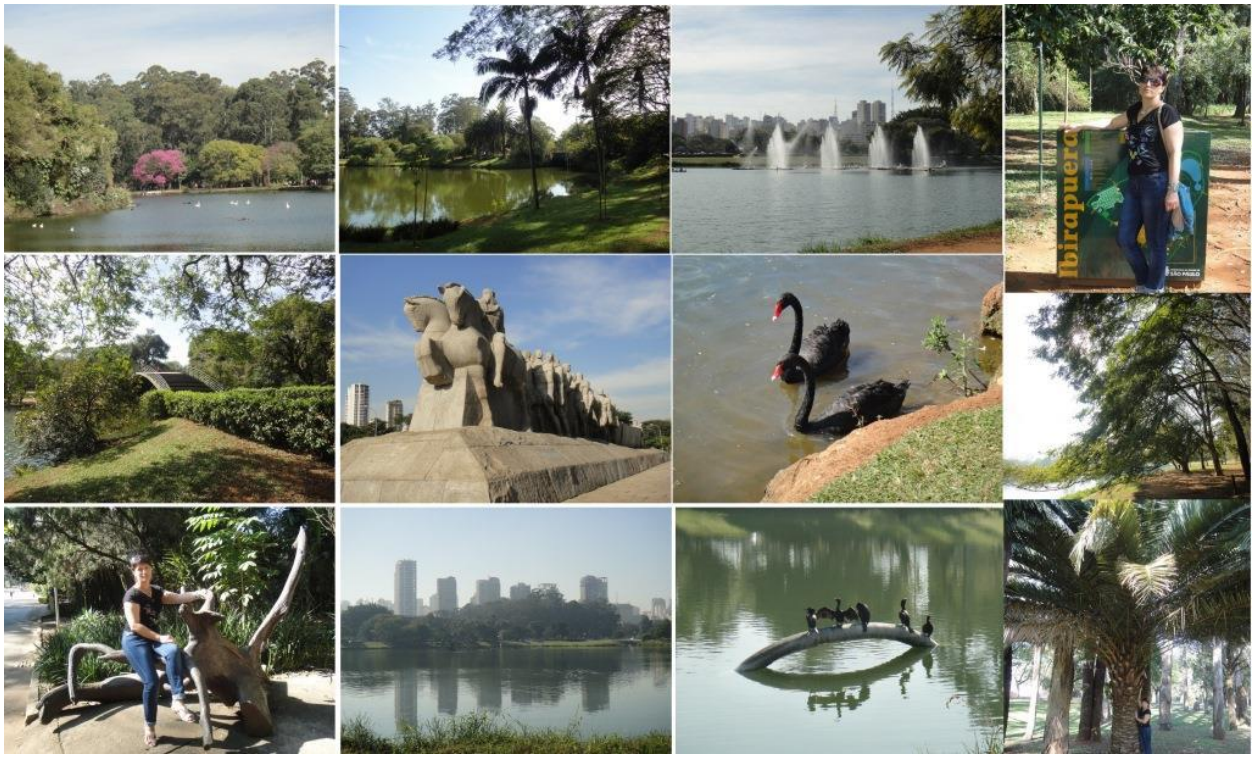

Глаз радует растительность в парке. И это зимой!

В парке есть спортивные площадки, прокат велосипедов и другого спортинвентаря. Я уже отмечала, что бразильцы очень спортивная нация.

Парк «Трианон» – старинный парк вдоль авеню Паулиста. Совсем рядом шумная улица, а в парке тишина и пение птиц. В нем чувствуется какая-то «дикость» природы. Огромные деревья закрывают свет. Вымощенные дорожки. Много гуляющих с собаками. Есть уголки для занятий спортом (мы не удержались, воспользовались тренажерами), йогой. Прудик с рыбками.

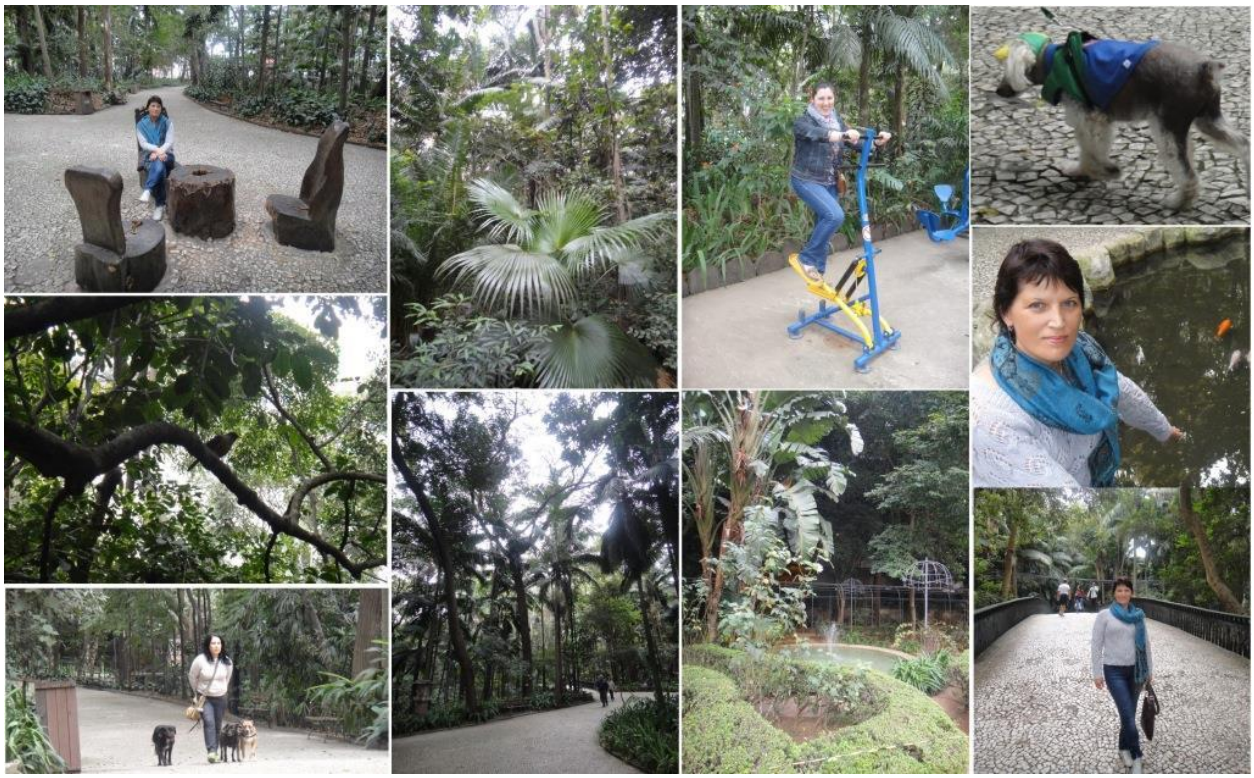

В выходные дни возле ворот «Трианона» открывается небольшая ярмарка: появляются лотки с бусами, браслетами, серёжками, вязаными сумочками и прочими вещами, как правило, ручной работы. Можно найти антикварные вещицы.

Сувенирные магазины в Сан-Паулу нужно искать, как говорится, «днем с огнем». Но прямо на тротуаре авеню Паулиста расположились продавцы хэндмэйда. Тут же и изготавливают.

Японский квартал Либердади – здесь особая атмосфера. Архитектура, оформление в японском стиле. Единственный сувенирный магазин в городе нам попался в этом квартале.

Муниципальный рынок. Снаружи здание совсем не похоже на рынок, скорее на музей. Внутри красивые витражи, колонны, высокие потолки. А какое разнообразие продуктов и специй!

На прилегающих к рынку улицах расположились маленькие оптовые магазинчики. В передвижном киоске можно расплатиться банковской картой. А для рукодельниц просто рай какой-то! Фурнитура и украшения для шикарных карнавальных костюмов, бижутерии. Жаль, что попали в тот район в последний день (деньги уже подрастратили), хотелось купить очень многое.

Метро очень комфортабельное. Чтобы перейти с одной линии на другую, нужно всего лишь воспользоваться эскалатором. Однажды сели в первый вагон поезда и наблюдали впереди тоннель метро, а не кабину машиниста. Очень уж мы вспоминали бразильское метро в Москве, когда тащились по переходам со своими тяжеленными чемоданами.

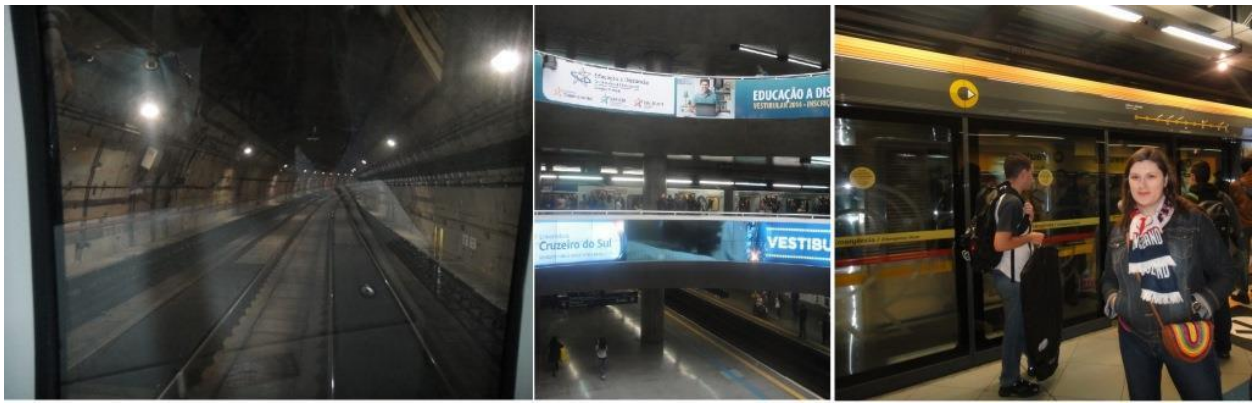

Напоследок еще общие впечатления.

Самая богатая из стран, на мой взгляд, - Бразилия, потом Аргентина, Парагвай. Бразильцы, в основном, красивая нация, чего не могу сказать про остальных.

Народ очень дружелюбный, веселый, шумный. Если мы что-то спрашивали на своем ломаном английском, всегда отзывались, пытались помочь. Могли послать не туда, куда нам было нужно, но это было от души :-) Или в прибрежном кафе пытались заказать 2 порции рыбы с картошкой-фри, а нам принесли 1 порцию картошки с 1 сосиской – и все это с улыбкой и радостью. Но мы не обиделись. Они же не виноваты, что мы не знаем португальского и испанского.

Еда. Очень популярна тарелка на вес: это когда набираешь в тарелку разнообразные закуски и платишь определенную сумму. Еще шурукарри: платишь определенную сумму, в которую входят закуски по принципу шведского стола (+ десерты) и еще тебе приносят разное мясо на шампурах прямо с огня. От понравившегося куска тебе отрезают сколько хочешь (и так можно заказывать, пока в тебя влезает :-)). Напитки оплачиваются отдельно. Сырный хлеб – тоже национальное блюдо. Фасоль очень популярна. Из нее готовят соус и поливают им все.

Пробовали много экзотических фруктов. Овощей большой выбор, но почти все нужно готовить, у нас не было возможности. Овощи, фрукты и мясо принято покупать на передвижных продовольственных рынках, расположение которых в районе меняется в зависимости от дня недели. Какое же там изобилие!

Найти продовольственный магазин - целая проблема. Зато кафешки на каждом углу, но не все внушали нам доверие.

В этом же году вышел на экраны фильм «Рио, я люблю тебя!». Посмотрела новеллы (маленькие истории) с большим удовольствием. Многие моменты можно было понять, только тогда, когда видел это своими глазами, окунувшись в атмосферу Бразилии.

Окончание следует. Про футбол.