Ноябрь 2016, Россия, г.Тула

Тур выходного дня на ноябрьские праздники – 4-6 ноября.

Выехали утром из дождливого Белгорода и через 5 часов попали в заснеженную Тулу.

Начинаем знакомство с одним из древнейших городов России, впервые упоминается в Никоновской летописи XVI века под 1146 годом.

Прямо на перроне **Московского вокзала** встретили первую достопримечательность – Мемориал защитникам Тулы. Прошли мимо бронепоезда, вагона- штаба, вагона- клуба, вагона-пекарни образца Второй мировой войны. Захотелось осмотреть экспозицию изнутри, но телефоны, указанные рядом с расписанием работы музея, не отвечали. И в этот музей мы не попали.

Звоните предварительно, узнавайте, заказывайте экскурсии заранее! В Туле это принято, и в этом мы не раз потом убедились.

Далее прошлись пешком по **Красноармейскому проспекту** до **Тульского Кремля**. Купола кремлевских церквей были видны издалека.

Кремль - очень красивое архитектурное сооружение в виде прямоугольника. Крепость, сохранившая свой первозданный облик с XVI века – старейшая постройка в городе, имеет форму прямоугольника К сожалению, не удалось прогуляться по стенам и башням и посмотреть на город с высоты кремлевских стен (уже не лето).

Внутренне пространство Кремля пустовато, но это не испортило впечатления: чистенько, красиво.

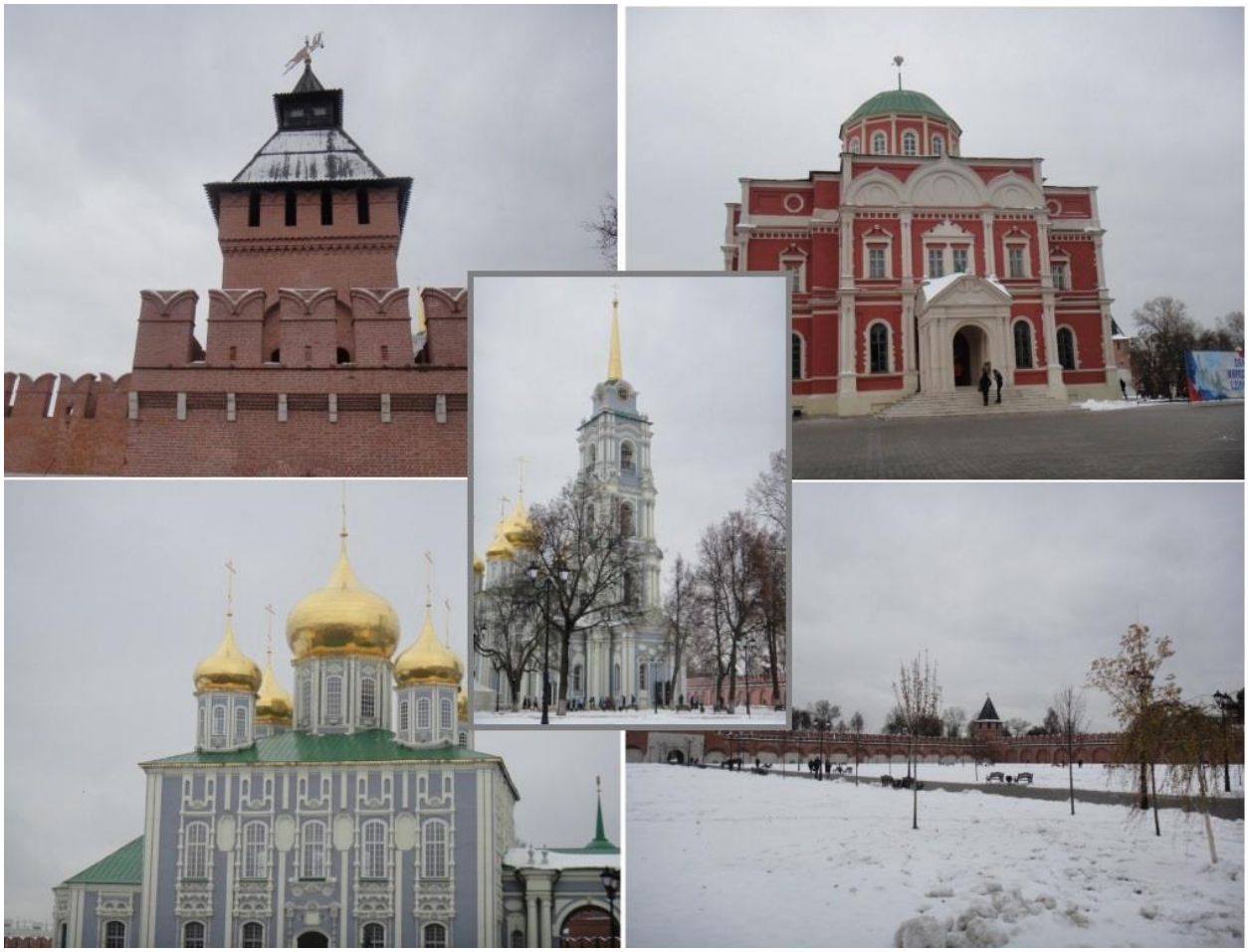

Первая улица Тулы находилась в Кремле и называлась Большой Кремлевской.

Торговые ряды на территории Кремля радуют обилием и разнообразием сувениров. Конечно же, это традиционные тульские самовары, пряники, яркая филимоновская игрушка. А также изделия ручной работы. Сувенирам будет посвящена отдельная статья.

Прогулка по Кремлю вечером.

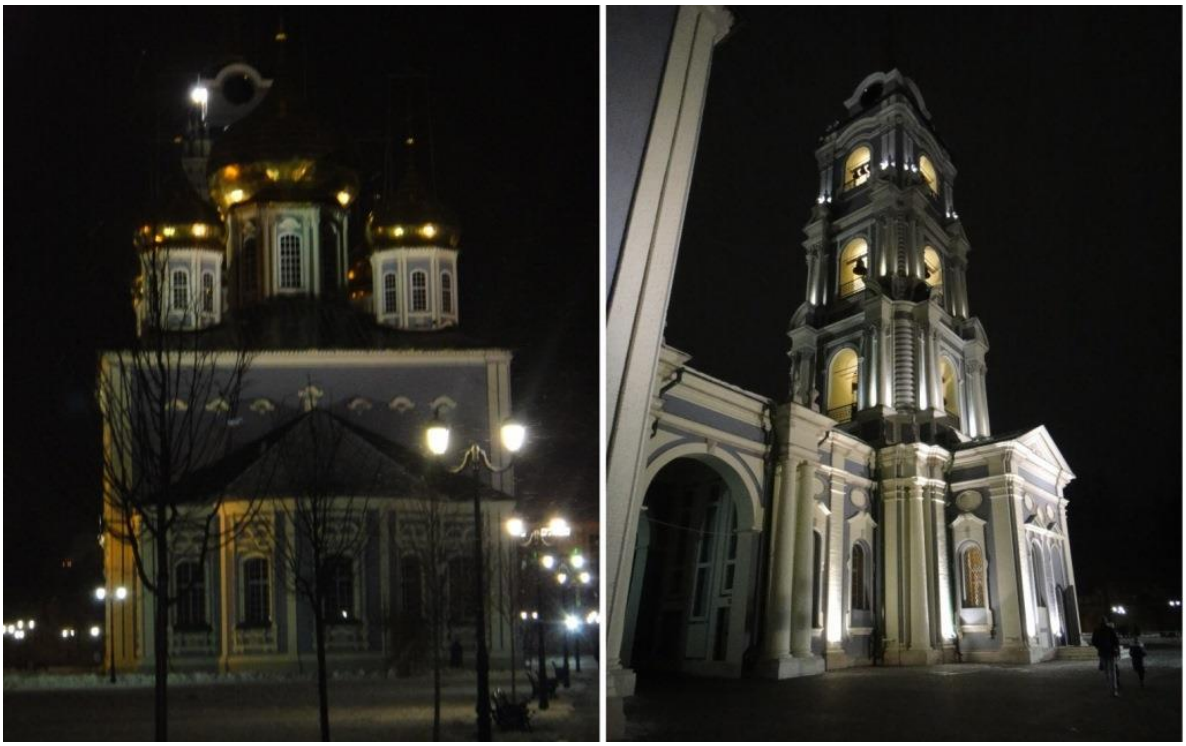

Спасская, Казанская, Никитская… Все 9 башен Кремля имеют свое название

Башня Ивановских ворот, ведущая в Кремлевский сад.

Кремлевский сад.

Рядом с Кремлем **улица Металлистов**. Что ни здание, то памятник архитектуры.

Самое главное впечатление для меня от поездки в Тулу – посещение **Музея оружия**. Я человек далекий от этой темы, но была поражена экспозицией.

Музей оружия расположился в двух зданиях. Один из старейших музеев России, его история начинается с 1724г.

Здание музея оружия на территории Кремля - бывшее **здание Богоявленского собора**. Кроме оружейных экспонатов впечатляет роспись потолков.

Новое здание расположено в районе, где в XVI веке была основана оружейная слобода. Архитектура здания в виде богатырского шлема древнерусского воина идеально подходит музею. Огромнейшая коллекция оружия от древности до наших дней, рыцарские доспехи. Экспозиция впечатляет разнообразием представленных экспонатов: древнее оружие, современное спортивное и охотничье, пушки и пулеметы, пистолеты, автоматы и еще много-много чего. Очень познавательно даже без экскурсовода. Поразили миниатюрные действующие!!! модели оружия в масштабе 1:4.

Есть мини-кинозалы и интерактивный показ экспонатов. Для детей есть возможность в игровой форме ознакомиться с оружейной тематикой, поучаствовать в викторинах.

Ни в одном музее я не видела такое количество мужчин, как в музее оружия.

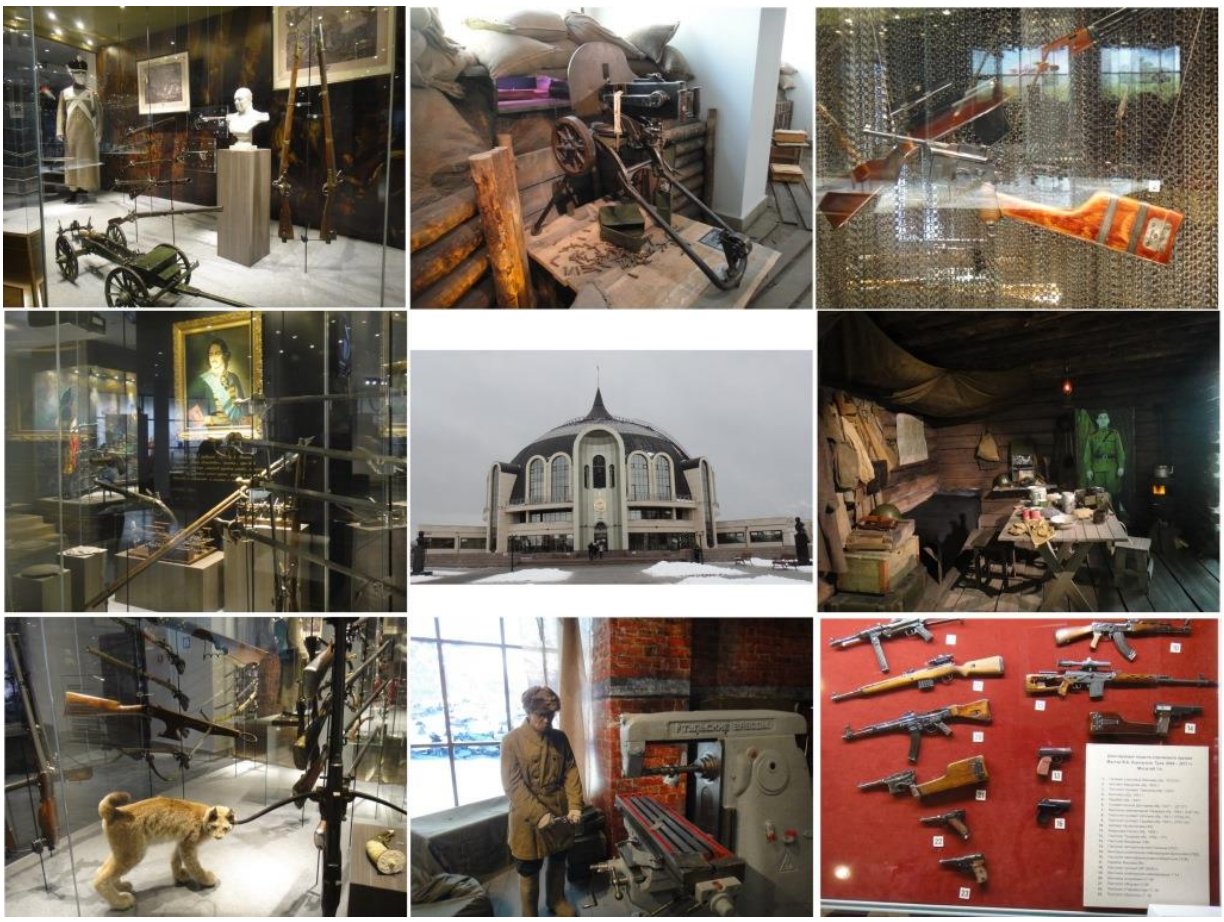

А на улице, рядом с музеем, расположились экспонаты, которые «не поместились» в здании.

Набережную реки Упа около оружейного завода (за рекой здание Музея оружия) сфотографировали вечером. На набережной «Подкова счастья» и памятник «Левше».

Поездка в **Красную поляну**. Добрались к 12 часам дня, но все экскурсии уже были выкуплены. Пришлось довольствоваться прогулкой по усадьбе и осмотром дома Волконского (самое старое здание в усадьбе), флигеля Кузминских, дома Толстого и других достопримечательностей снаружи. Дошли до могилы Л.Н.Толстого – скромный бугорок в лесу, ни креста ни памятника.

Легкий морозец и белый снег. Белка пробежала между деревьями. И тишина…

Музей Тульского пряника.

С первого раза не попали, но удалось записаться в экскурсионную группу на следующий день. Фотографировать нельзя. Небольшое помещение из 2-х комнат. Экспозиция с ассортиментом продукции тульского пряничного завода, среди него самый маленький и самый большой пряник в России. Разнообразные пряничные доски, фотографии и предметы быта. Тут же представлены старые самовары разных форм: рюмка, банка, груша, шар.. На лотках с сувенирами рядом с музеем можно приобрести деревянные заготовки для пряников, изготовленные местными умельцами.

Неожиданно для себя посетили **музей «Некрополь Демидовых»** (рядом с «Шлемом»), посвященный знаменитой промышленной и дворянской династии России. Рядом Николо-Зарецкая церковь, в которой находится усыпальница Демидовых и памятник Никите Демидову (Никите Демидовичу Антуфьеву) – тульскому оружейнику, промышленнику, основателю железоделательных заводов в Туле и на Урале. В музее выставлены предметы из родовой усыпальницы Демидовых, изображения представителей фамилии, образцы тульского оружия, посуды, замков.

Центральная площадь города – **площадь Ленина**. Здание Администрации, Тульский Кремль, Музей самовара, Успенский кафедральный собор, памятник Тульскому прянику.

Музей самоваров посетить не удалось - был на ремонте. Очень жаль, что не увидела самоварное разнообразие своими глазами.

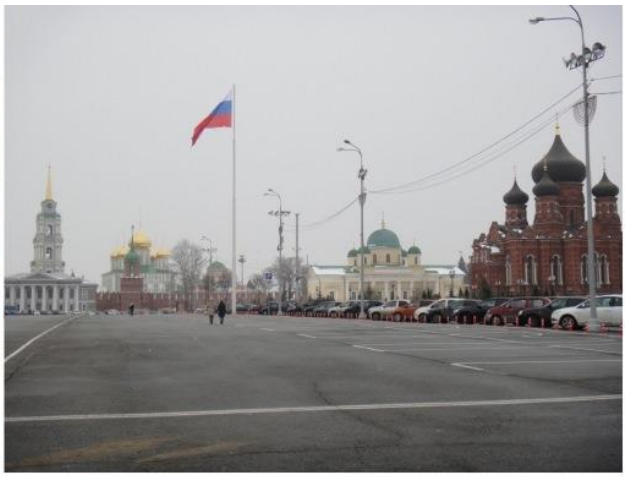

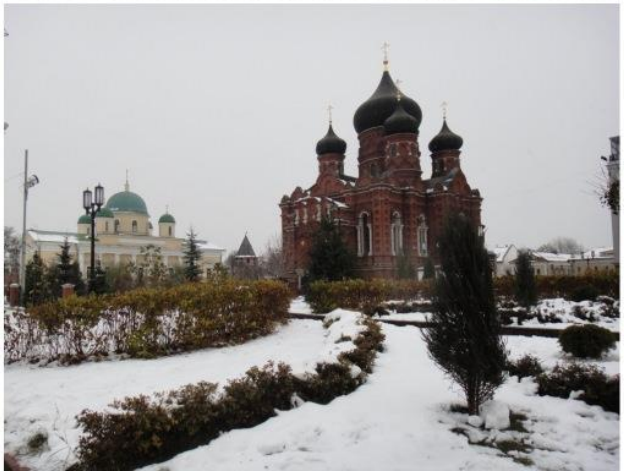

Пора возвращаться домой. Расширили кругозор и приятно провели праздничные выходные.

Тула провожала нас метелью. А вернулись в Белгород – опять дождь.