Июнь 2017. Россия, Татарстан, г.Казань.

Путешествие с дочкой, моей верной спутницей (или я ее), футбольной болельщицей.

Поводом поездки в Казань послужил Кубок конфедераций FIFA 2017. Проведение турнира планировалось в 4 городах России: Москва, Санкт-Петербург, Сочи и Казань.

И, так как во всех перечисленных городах, кроме Казани, я уже была, решили с Казанью познакомиться поближе. Вначале взяли билеты на футбол – это и определило даты поездки.

Почти 2 недели пребывания в Казани – достаточное время, чтобы осмотреть все достопримечательности, поэтому готовились основательно. Погода была разная: и солнечная и дождливая, но это не помешало нам получить массу эмоций и впечатлений. В погожие дни гуляли по городу, в дождливые - ходили по музеям или магазинам. Очень красивый город!!

Футбольный болельщик во мне еще спит)), так что начну не с футбола.

Что первое мне видится, когда вспоминаю Казань? Казанский Кремль. Он впечатлил больше всего. По брусчатке поднимаемся к Спасской башне Кремля. И вот мы на его территории.

Православная и мусульманская культуры соседствуют и дополняют друг друга. На территории расположена резиденция Президента Республики Татарстан, центр «Эрмитаж-Казань», выставочные залы и музеи.

Центральной фигурой стоит мечеть Кул Шариф – бело-вирюзовая красавица, воздушная, устремленная вверх, притягивающая взгляды.

Впервые была в мусульманской мечети. Поразили светлые цвета, геометрический и растительный орнамент, арабская вязь, отсутствие икон. Внутри мечети также расположен Музей исламской культуры.

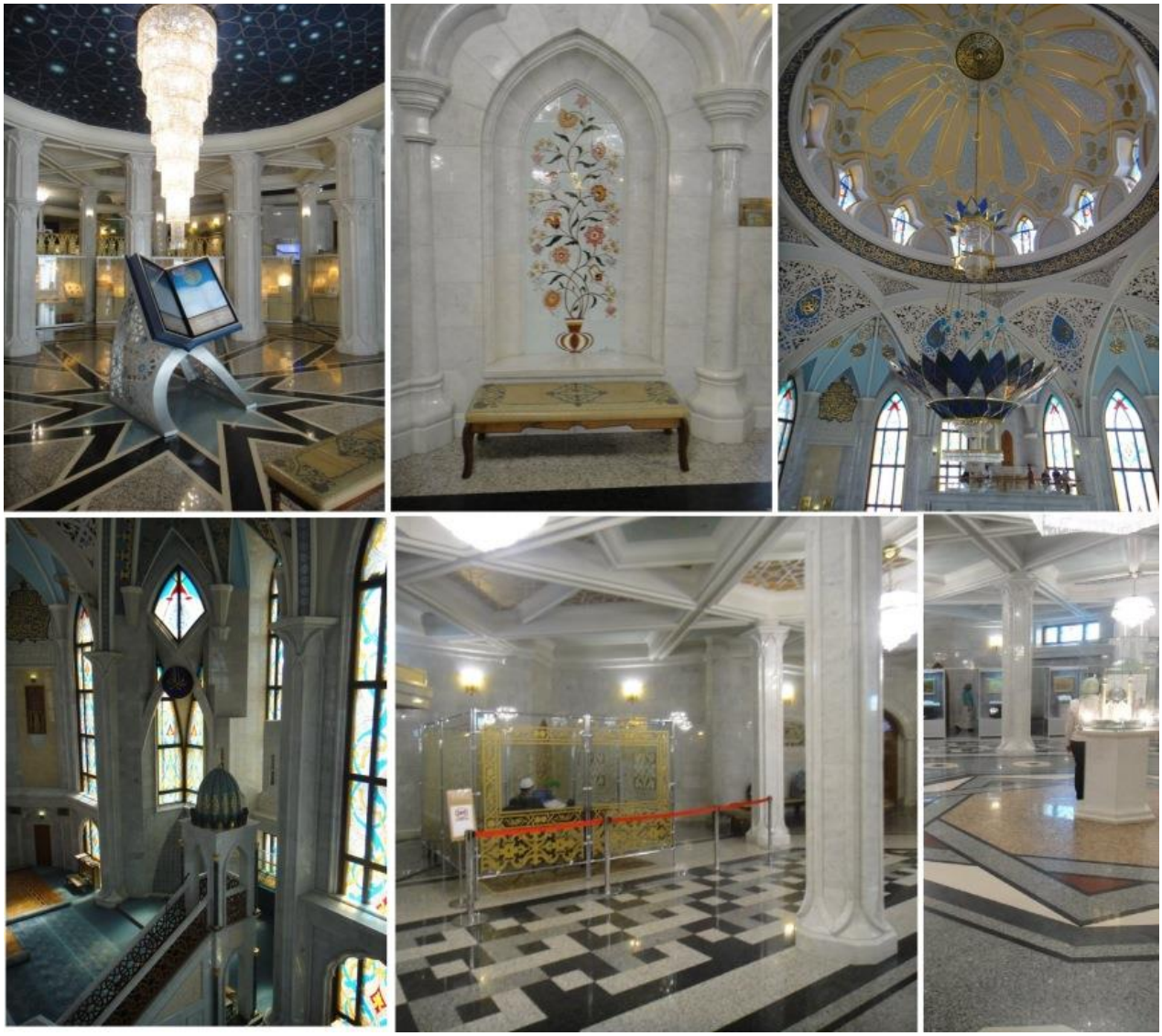

И рядом храм православной культуры – Благовещенский кафедральный собор - многоликий, в позолоте.

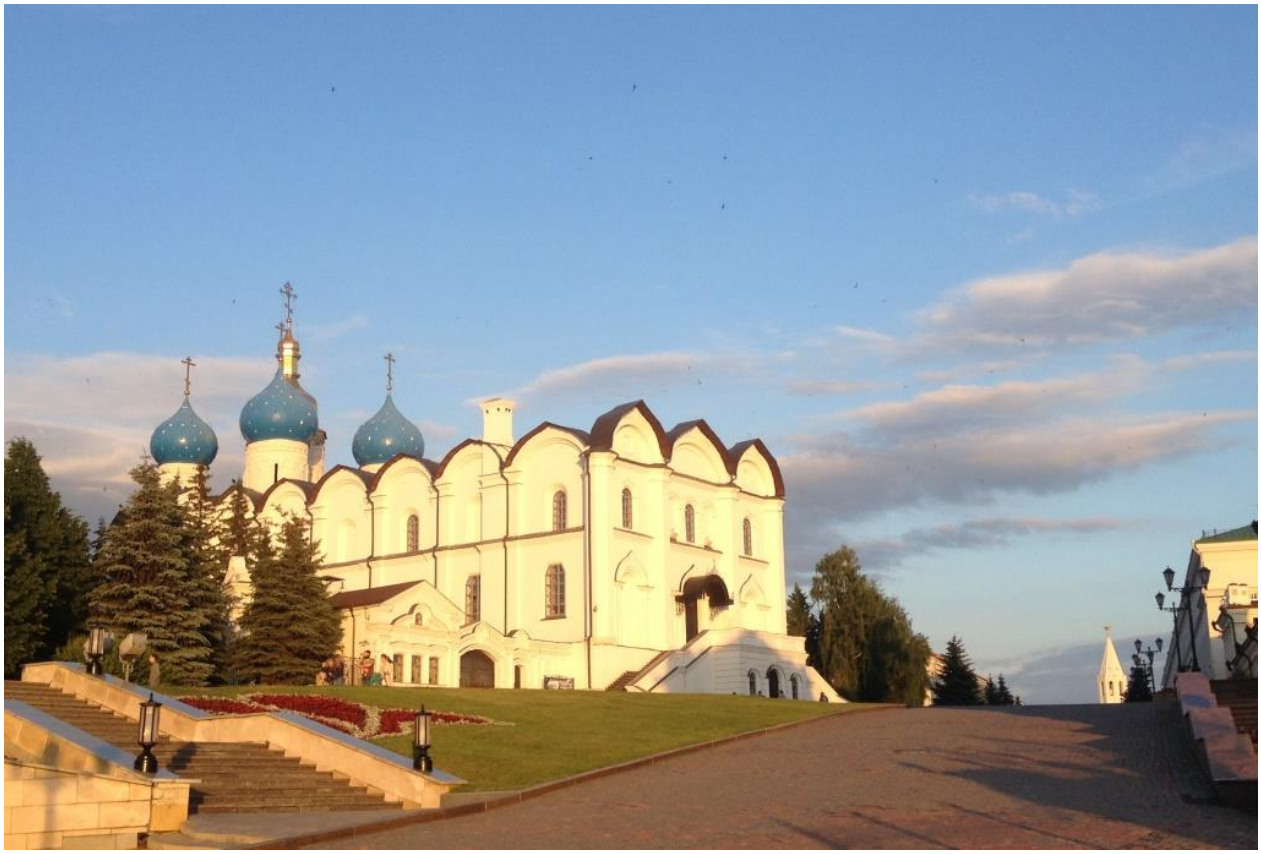

Падающая башня Сююмбике днем и в лучах заходящего солнца.

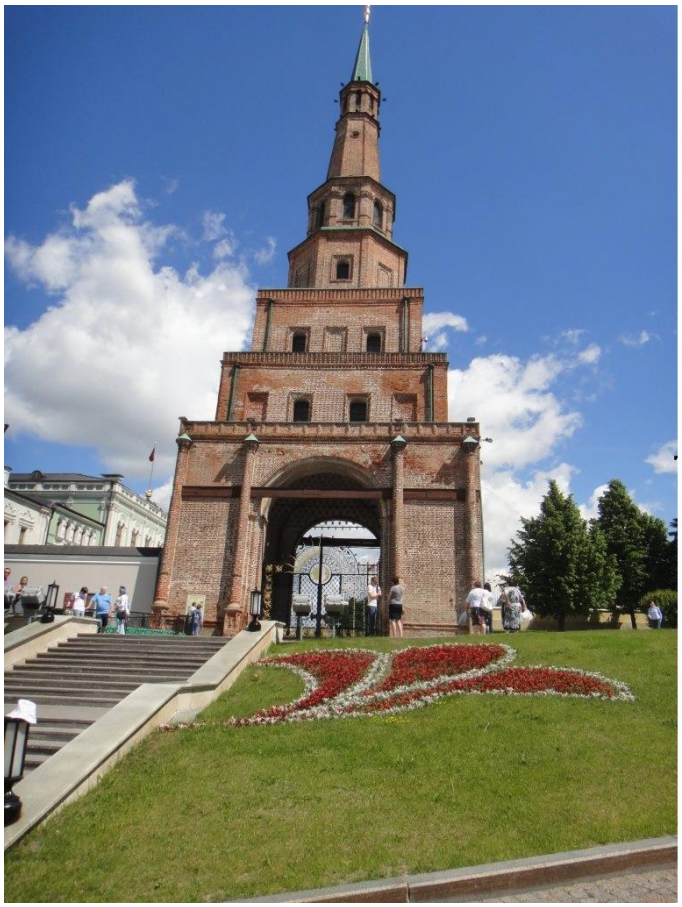

Мы не единожды возвращались и гуляли по территории Кремля.

Уголки воссозданной старины – стены и дозорные башни.

Со смотровой площадки Кремля отрываются шикарные виды на набережную и реку Казанку, виден Центр семьи «Казан», колесо обозрения «Вокруг света», стадион «Казань-Арена»

И виды на кремль тоже замечательные, притягивающие взгляд с разных точек города.

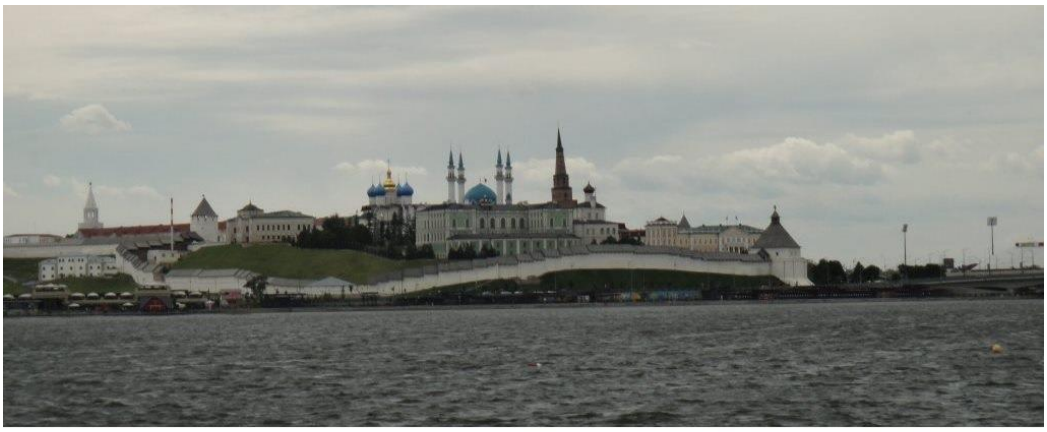

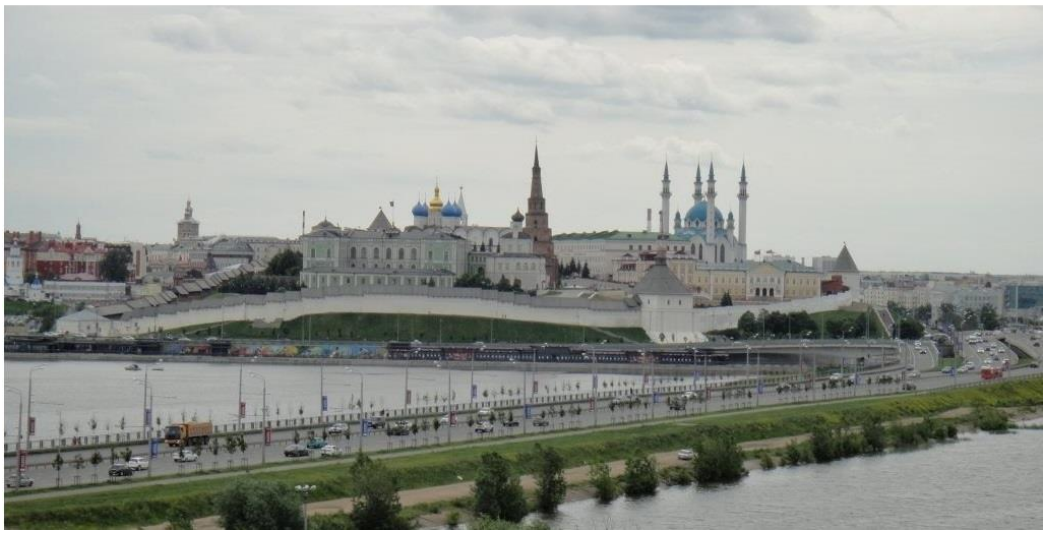

Из Кремля перемещаемся на Кремлевскую набережную – современную, удобную, располагающую к отдыху и праздным прогулкам.

На набережную можно выйти через Тайницкую башню, а можно вернуться к Спасской башне и обойти Кремль снаружи – здесь тоже много интересного. КРЦ «Пирамида», здание цирка в виде летающей тарелки, Крылатый змей Зилант – символ и хранитель Казани, памятник благотворителю.

И вот мы на набережной. Можно совершить пеший променад, а можно взять на прокат веломобиль или прокатиться на мини-поезде. Для желающих принять воздушные ванны есть скамейки-лежаки. Кафе и рестораны. На детской аллее возвращаешься в детство. Можно взять книгу в уличной библиотеке, можно поиграть на пианино (нам, кстати, не удалось – все время инструменты были заняты желающими помузицировать на открытой площадке). Вечером набережная подсвечена фонариками в виде сетчатой крыши. Можно полюбоваться красивым закатом.

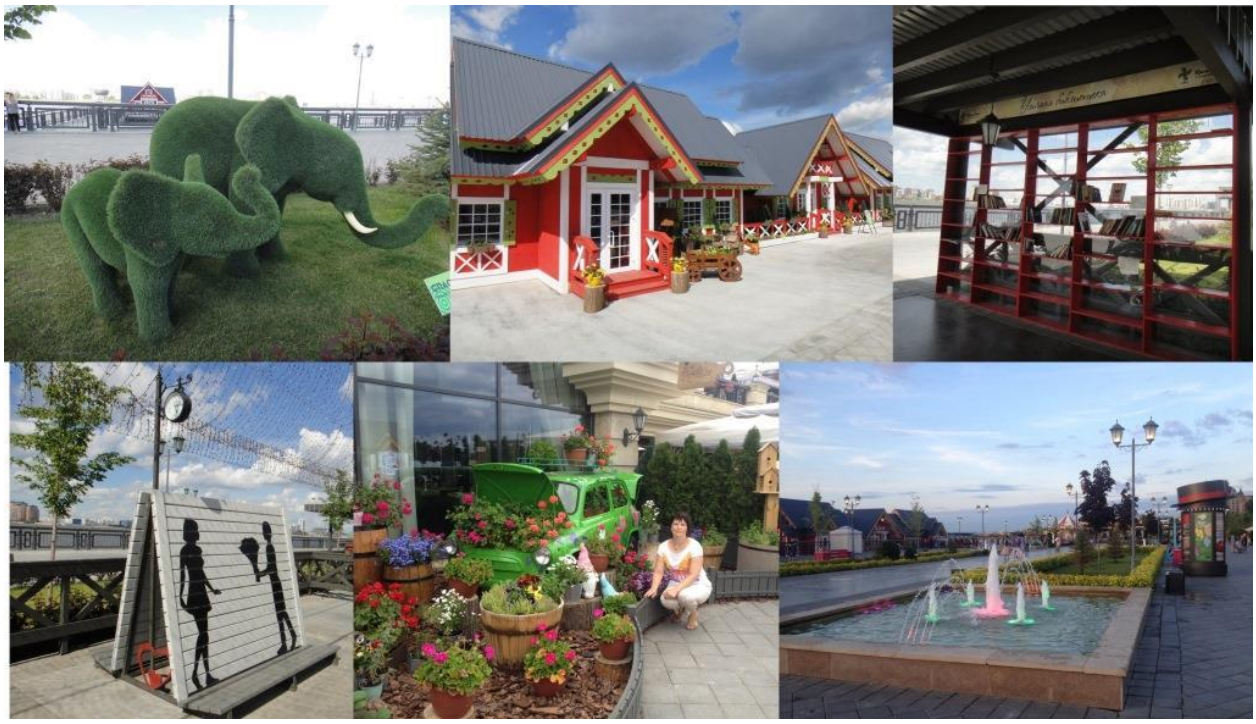

Почти каждый день прогуливались по центральной пешеходным улицам. В одну сторону от площади Тукая идет немноголюдная Петербургская улица с имитацией каналов, мостов и набережных Петербурга. Продолжение ее, но уже в другую сторону от площади, и до Кремля - улица Баумана. Замощенная улица со множеством сувенирных магазинчиков, кафе с национальной кухней. Здесь всегда много местных жителей и гостей города. Уличные музыканты, художники представляют свое творчество. Множество скульптур и композиций, привлекающих туристов сделать фото на память: часы, карета Екатерины II, памятник коту Алабрысу, фонтаны, «нулевой километр».

Колокольня церкви Богоявления выделяется архитектурой и масштабами. Забрались наверх, на смотровую площадку (кстати, подъем оказался совсем не сложным). Шикарный вид на город!

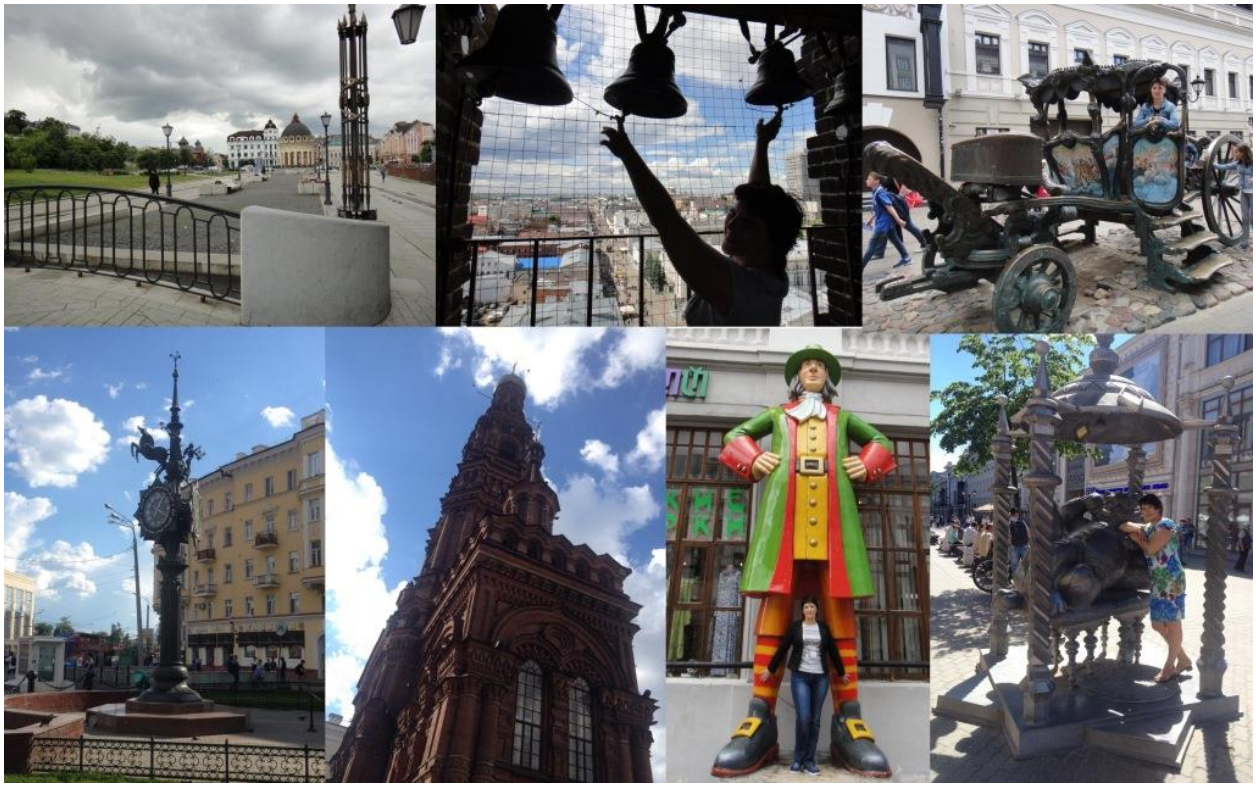

Жили недалеко от Парка Горького. Зеленый уголок с аллеями, спортивной зоной с площадками и тренажерами, именными скамейками и главной достопримечательностью – поющими фонтанами. В утренние часы здесь тихо и немноголюдно, а к вечеру в парке много гуляющих.

Набережная озера Нижний Кабан – еще одно место для прогулок с прекрасными видами на город. Мы обошли все озеро – красота закончилась вместе с набережной. Сейчас ведутся работы по благоустройству противоположного берега. Совсем рядом, параллельно набережной озера, расположена Старо-Татарская слобода (о ней рассказ во 2 части).

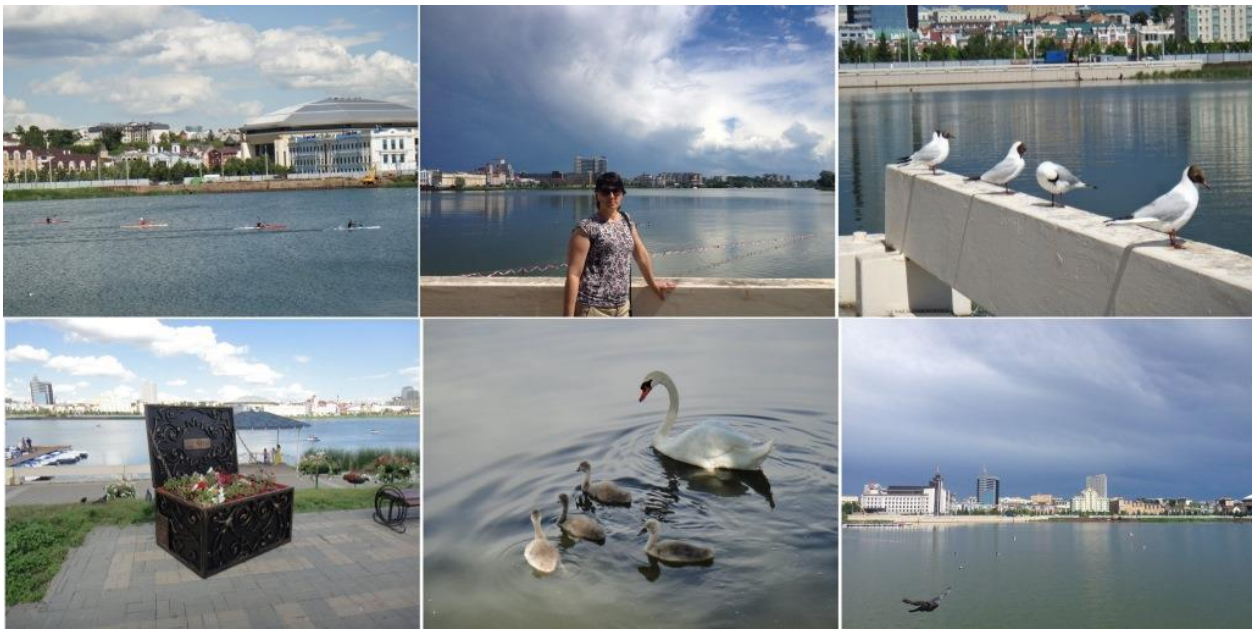

Посещение Театра оперы и балета мы запланировали заранее, еще дома купив билеты на балет «Дон Кихот». Красивые, воздушные, кружевные интерьеры зала и фойе! Фееричное выступление артистов балета!

Один из дней мы провели в аквапарке «Ривьера». Даже в будний день много желающих поплескаться в разных бассейнах, прокатиться с горок. Мы провели много времени в спа-зоне с банями, джакузи, массажными кроватями. День пролетел незаметно. Вид с колеса обозрения «Вокруг света» на открытую зону аквапарка (время раннее, посетителей в бассейне пока мало).

Продолжение в следующей части..